

# 微山县幼儿园智慧招生平台 幼儿园端用户手册

微山县教育和体育局

2025年06月

## 目录

微山县幼儿园智慧招生平台 .....	1
1. 报名整体流程 .....	1
2. 操作教程 .....	2
2.1. 访问网址 .....	2
2.2. 登录 .....	2
2.3. 招生简章 .....	3
2.4. 招生计划 .....	4
2.5. 报名信息登记 .....	5
2.6. 幼儿园初审 .....	6
2.7. 资格认定 .....	8
2.8. 登记入园 .....	9
2.9. 入园通知书 .....	12
2.10. 班级信息管理 .....	13
2.11. 智能分班 .....	15
2.12. 入园报到 .....	16
2.13. 学籍同步 .....	17

# 1. 报名整体流程

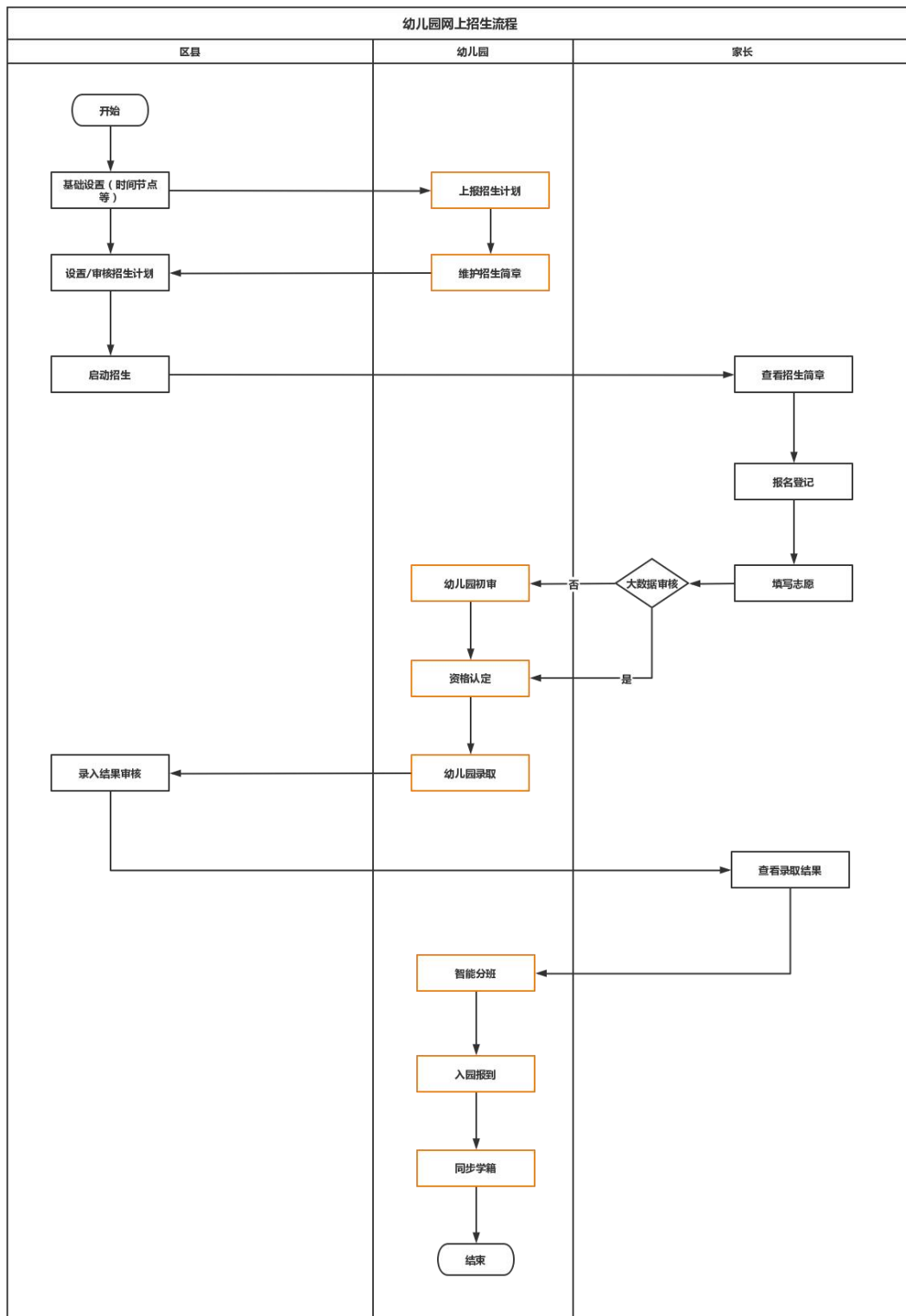

## 2. 操作教程

### 2.1. 访问网址

<https://wsryfw.bjbjxing.com/manage/>

### 2.2. 登录

打开浏览器，输入管理端访问地址，进入登录页面，如下图所示：



输入园所的账号和密码，点击<确定>按钮，即可登录，若下图所示：

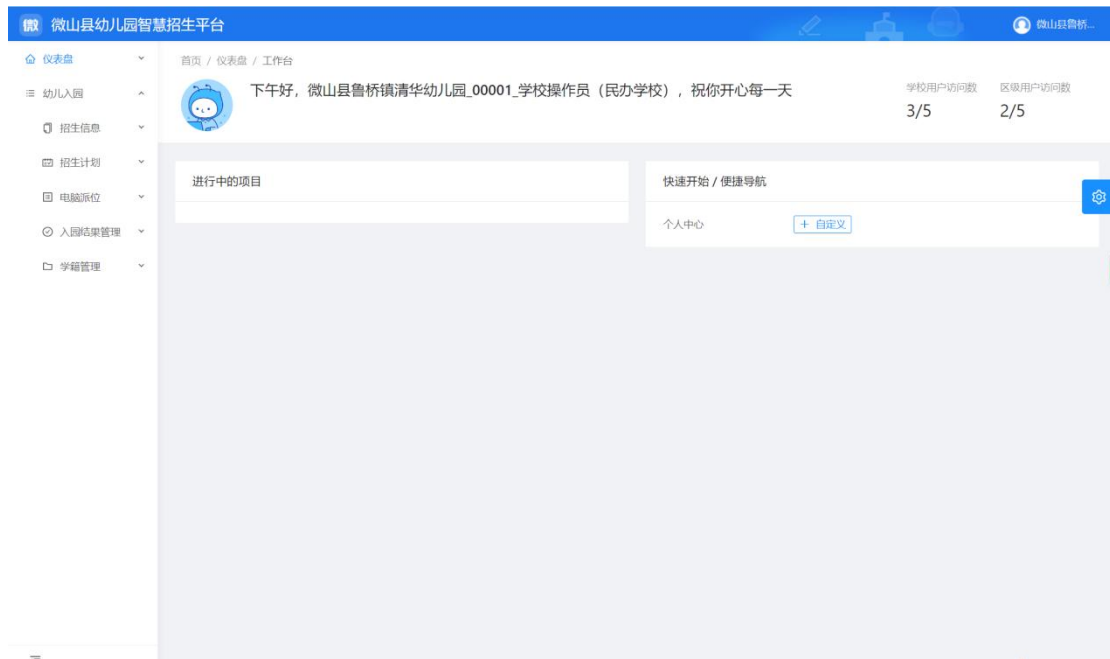

## 2.3. 招生简章

本模块用于幼儿园上报招生简章信息，提交后区县审核通过即可发布到招生门户首页，操作路径：幼儿入园/招生信息/招生简章，如下图所示：



点击<修改>按钮，进入编辑页面，编辑完成后，提交至上级审核，如下图所示：



点击<新建>按钮，打开上报计划页面，如下图所示：



新建计划

上一年计划数:

当前计划数: 100

\* 变更后计划数: 请输入变更后计划数

取消 保存 提交

填写计划数之后，提交至上级审核。

## 2.5. 报名信息登记

本模块用于家长无法通过手机进行报名时，幼儿园收集完报名材料后将幼儿报名信息录入到本园，操作路径：幼儿入园/报名信息/报名信息登记，如下图所示：

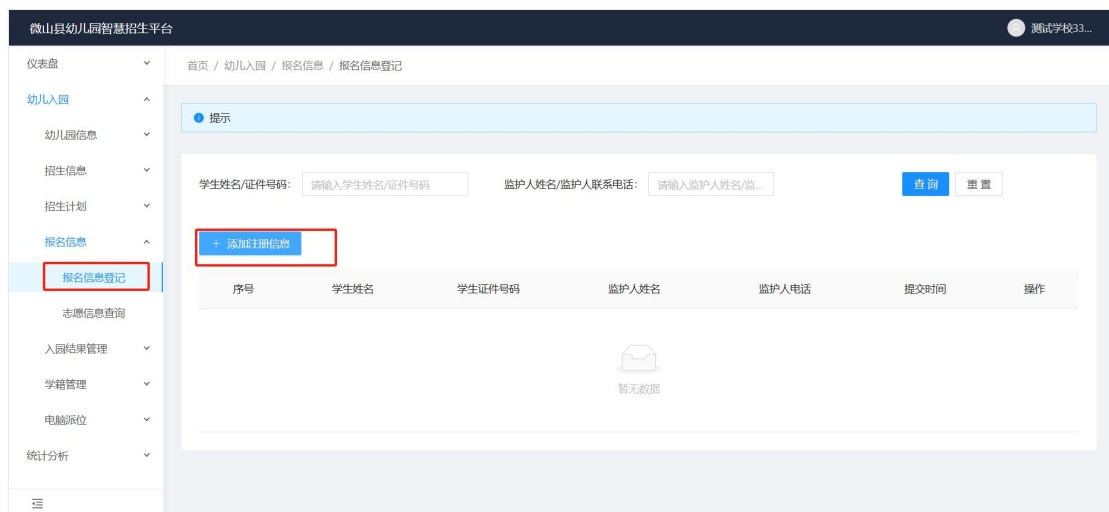

微山县幼儿园智慧招生平台

仪表盘

幼儿入园

幼儿园信息

招生信息

招生计划

报名信息

报名信息登记

志愿信息查询

入园结果管理

学籍管理

电脑席位

统计分析

首页 / 幼儿入园 / 报名信息 / 报名信息登记

提示

学生姓名/证件号码: 请输入学生姓名/证件号码

监护人姓名/监护人联系电话: 请输入监护人姓名/监...

查询 重置

+ 添加注册信息

序号	学生姓名	学生证件号码	监护人姓名	监护人电话	提交时间	操作
暂无数据						

点击<添加注册信息>按钮，进入新增幼儿信息页面，如下图所示：

微山县幼儿园智慧招生平台 新增幼儿信息

儿童信息

温馨提示：  
为了减少您的操作，系统默认帮您做了选择，若是与实际不一致，请您自行修改！

\* 户籍类型：  
 本地户籍  外地户籍（随迁子女）

\* 姓名：  
请输入姓名

\* 证件类型：  
请选择

\* 证件号码：  
请输入证件号码

\* 性别：  
请选择

\* 出生年月：  
请选择日期

\* 国籍/地区：  
请选择

填写完信息后点击<确定>按钮，幼儿信息注册完成，如下图所示：

微山县幼儿园智慧招生平台 测试学校33...

仪表盘 首页 / 幼儿入园 / 报名信息 / 报名信息登记

提示

学生姓名/证件号码: 请输入学生姓名/证件号码 监护人姓名/监护人联系电话: 请输入监护人姓名/监...

查询 重置

+ 添加注册信息

序号	学生姓名	学生证件号码	监护人姓名	监护人电话	提交时间	操作
1	测试	123	测试	18920113371	2025-06-30 14:28:02	查看 修改 删除

可对注册的幼儿信息进行查看、修改和删除操作，注册的幼儿默认志愿是选定在本园。

## 2.6. 幼儿园初审

本模块用于幼儿园对大数据未校验通过的报名信息进行人工审核，操作路径：幼儿入园/入园结果管理/信息初审，支持单个审核和批量审核，如下图所示：

## 信息初审

提示

学生姓名/证件号码:  监护人姓名:  [查询](#) [重置](#)

初审结果: 待审核学生数: 1; 审核通过学生数: 6; 审核不通过学生数: 1

[待审核](#) [审核通过](#) [审核不通过](#)

[批量审核](#) [导出](#)

已选择: 0

<input type="checkbox"/>	学生账号	学生姓名	学生证件号码	监护人姓名	监护人联系电话	操作
<input type="checkbox"/>	10016721000001	chengdan	110101201503072314	反倒	18624053558	<a href="#">查看</a> <a href="#">审核</a>

点击<查看>按钮，可查看报名详细信息，如下图所示：

审核

您的孩子户籍类型为 本地户籍

### 儿童信息

姓名:	chengdan	证件类型:	台湾居民来往大陆通行证	证件号码:	110101201503072314
性别:	男	出生年月:	2023-06-05	国籍/地区:	美国
民族:	--	港澳台侨外:	非港澳台侨	户口所在地:	--
籍贯:	--	出生所在地:	--	现居住地址:	11
是否独生子女:	--	是否留守儿童:	--	是否进城务工人员子女:	--
是否孤儿:	否	血型:	HLA血型	健康状况:	健康或良好
是否残疾幼儿:	否	残疾幼儿类别:	--		

### 监护人信息

点击<审核>按钮，弹出审核页面，如下图所示：

审核

审核结果：  
 通过  不通过

审核原因：  
请输入审核原因

取消 提交审核

若审核不通过，可有家长修改之后再次提交审核。

## 2.7. 资格认定

本模块用于幼儿园对信息审核通过且报名就读本园的孩子进行资格审核，是否符合本园就读资格，操作路径：幼儿入园/入园结果管理/信息复审，如下图所示：

提示

学生姓名/证件号码: 请输入... 监护人姓名: 请输入监护人姓名 资格认定条件: 请选择资... 查询 重置

当前待审核学生数为2; 审核通过学生数为4人; 审核不通过学生数为1人

待审核 审核通过 审核不通过

批量审核通过 导出

已选择: 0

<input type="checkbox"/>	学生账号	学生姓名	学生证件号码	学生性别	出生年月	监护人姓名	监护人电话	操作
<input type="checkbox"/>	10016721000001	chengdan	110101201503072314	男	2023-06-05	反倒	18624053558	资质审核
<input type="checkbox"/>	10016721000006	董翔宇	130282199302282417	男	1993-02-28	反倒	17611136392	资质审核

点击<资质审核>,弹出报名信息详情页,如下图所示:

学生信息		
您的孩子户籍类型为 本地户籍		
儿童信息		
姓名:	chengdan	证件类型: 台湾居民来往大陆通行证
性别:	男	证件号码: 110101201503072314
民族:	--	出生年月: 2023-06-05
籍贯:	--	国籍/地区: 美国
是否独生子女:	--	港澳台侨外: 非港澳台侨
是否孤儿:	否	户口所在地: --
		出生所在地: --
		现居住地址: 11
		是否进城务工人员子女: --
		血型: HLA血型
		健康状况: 健康或良好

幼儿园根据报名详情信息,认定符合的资格条件,点击<审核>按钮,如下图所示:

审核

审核结果:

通过  不通过

\* 资格认定:

请选择资格认定条件

- 户房一致
- 仅户口
- 仅房产
- 随迁子女

## 2.8. 登记入园

本模块用于对于符合就读本园资格的孩子,由园所通知家长来园进行登记,注意接收总数不能大于招生计划数,操作路径: 幼儿入园/入园结果管理/登记入园,如下图所示:

学生姓名/证件号码:  监护人姓名:

提示: 当前学校已接收学生4人, 其中3人已提交区级审核, 1人未提交区级审核  
提示: 当前学校计划数: 100, 剩余计划数: 96

已接收 已提交审核

已选择: 0

<input type="checkbox"/>	学生账号	学生姓名	学生证件号码	学生性别	出生年月	监护人姓名	监护人电话	操作

点击接收学生, 填写家长提供的采集编号或身份号和验证码, 如下图所示:

X

入学接收查询信息

\* 学生采集编号/学生证件号码:

\* 请输入学生验证码:

家长在家长端下载信息采集表中有采集编号与验证码，如下图所示：

### 入园登记信息采集表(微山县)

采集编号：10016721000004

验证码：1111

基本信息			
姓名	杨曼祺	性别	女
出生日期	2017-08-17		
国籍/地区	156	民族	汉族
证件类型	居民身份证	身份证件号码	1 130638201708178026
籍贯	120101		
户口所在地	110101		
现居住地址	测试		
监护人（一）信息			
监护人姓名	杨辉	与儿童关系	父亲
身份证件号码	500 130638201708178026	手机号码	13 130638201708178026

点击<查询>按钮，查询报名信息详情，如下图所示：

学生信息
✕

接收

您的孩子户籍类型为 **本地户籍**

儿童信息

姓名：杨曼祺	证件类型：居民身份证	证件号码：130638201708178026
性别：女	出生年月：2017-08-17	国籍/地区：中国
民族：--	港澳台侨外：非港澳台侨	户口所在地：北京市-北京市-东城区
籍贯：天津市-天津市-和平区	出生所在地：天津市-天津市-和平区	现居住地址：测试
是否独生子女：否	是否留守儿童：否	是否进城务工人员子女：否
是否孤儿：否	血型：RH阳性血型	健康状况：健康或良好

点击<接收>按钮，即该孩子被本园录取，录取结果需要提交至区县审核之后才生效，点击<批量提交审核>，可录取完毕后一次性提交。

## 2.9. 入园通知书

录取之后家长可查看录取通知书，本模块用户园所维护录取通知书的注意事项，操作路径：幼儿入园/入园结果管理/入园通知书，如下图所示：

<input type="checkbox"/>	学生姓名	学生证件号码	学生性别	出生年月	监护人姓名	监护人电话	操作
<input type="checkbox"/>	chengdan	110101201503072314	男	2023-06-05	反例	18624053558	导出
<input type="checkbox"/>	0606-1	110101201703073379	男	2017-03-07	反例	17611136391	导出
<input type="checkbox"/>	董翔宇	130282199302282417	男	1993-02-28	反例	17611136392	导出
<input type="checkbox"/>	段子状	620102195003126511	男	1950-03-12	反例	17611136394	导出

点击<入园注意事项维护>，弹出维护页面，填写完信息提交，如下图所示：

入园注意事项维护

1、8月20日之前完成缴费  
2、8月25日来园领取被褥

取消 确定

通知书效果如下图所示：



## 2.10. 班级管理

本模块用于幼儿园维护班级信息，请按照系统规则维护班级信息，最后才能成功同步学籍信息，操作路径：幼儿入园/学籍管理/班级管理，如下图所示：

提示

班级编码:  班级名称:  班级类型:

班级编码	班级名称	班级类型	是否自定义名称	操作
X2023751686238833402	小班2班	小班	否	<a href="#">编辑</a> <a href="#">删除</a>
Z2023071686133347744	小班0班	小班	否	<a href="#">编辑</a> <a href="#">删除</a>
K2023551686132357494	托班1班	托班	否	<a href="#">编辑</a> <a href="#">删除</a>
Y2023421686129405435	小班3班	小班	是	<a href="#">编辑</a> <a href="#">删除</a>
J2023851686103047382	小班2班	小班	是	<a href="#">编辑</a> <a href="#">删除</a>

点击<添加>按钮，打开班级信息维护页面，如下图所示：

新增班级 X

\* 班级类型:

\* 班号:

\* 是否自定义名称:

\* 班级名称:

点击<确定>按钮，班级创建成功。

## 2.11. 智能分班

本模块帮助幼儿园一键智能分班，比如 100 个孩子，由系统随时按照性别比例平均分成 4 个班，操作路径：幼儿入园/学籍管理/分班管理，如下图所示：

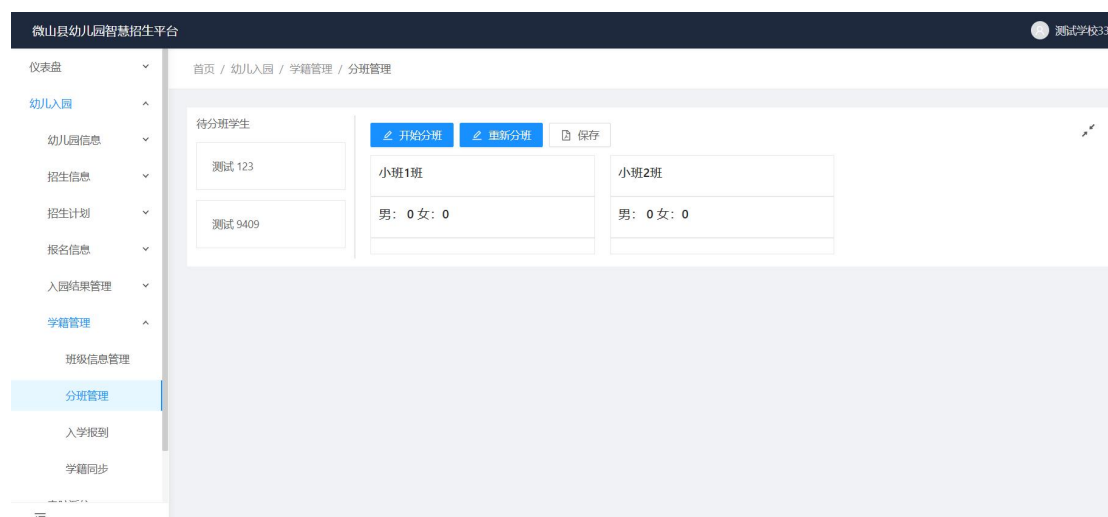

点击<开始分班>按钮，开始智能分班，如下图所示：

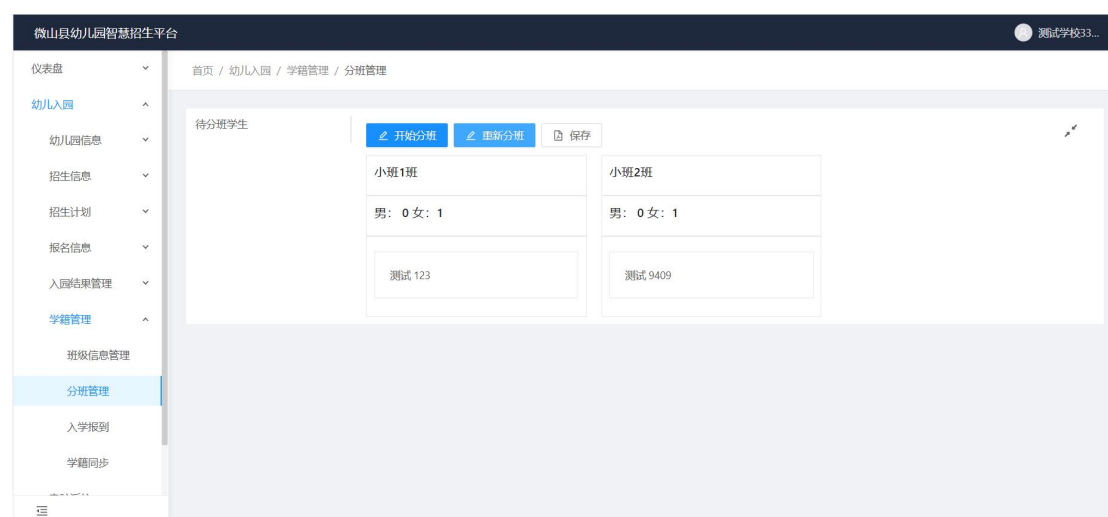

可鼠标左键按住手动拖拽调整分班结果，确认无误之后，点击<保存>按钮>。

## 2.12. 入园报到

本模块用于幼儿园确定最后入园名单，确认后，按照确认的名单同步至全国学前系统，操作路径：幼儿入园/学籍管理/入园报到，如下图所示：

未报到 已报到

学生姓名/证件号码:

已选择: 0

<input type="checkbox"/>	学生账号	学生姓名	学生证件号码	学生性别	出生日期	监护人姓名	监护人电话	操作
<input type="checkbox"/>	10016721000016	张丽丽	450102201609058847	女	2016-09-05	张洪亮	15732178407	报到
<input type="checkbox"/>	10016721000003	0606-1	110101201703073379	男	2017-03-07	反倒	17611136391	报到
<input type="checkbox"/>	10016721000007	段子状	620102195003126511	男	1950-03-12	反倒	17611136394	报到

点击<报到>按钮，如下图所示：

### 入园报到

\* 班级:

\* 就读方式:

\* 入园日期:

点击<确定>按钮，报到成功。

## 2.13. 学籍同步

本模块用于幼儿园将最终确定报到的名单同步至全国学前教育管理信息系统，完成学籍创建，操作路径：幼儿入园/学籍管理/学籍同步，如下图所示：



序号	班级名称	班级类型	姓名	性别	出生日期	身份证件类型	身份证件号码	同步状态
1	小班2班	小班	张丽丽	女	2016-09-05	居民身份证	4501022016090588 47	未同步

点击<同步学籍>，即可将未同步的数据同步至学前系统。